



██
Ålykkevej 7B
3230 Græsted

Sag: 01.05.15-G01-7-19
6. februar 2024

Afgørelse om trampesti langs Esrum Å hen over ejendommen Ålykkevej 7B

Ålykkevej 7B, 20DO Esrumkloster, Esbønderup

Der har i nogle år være lokale uoverensstemmelser om offentlighedens adgang langs Esrum Å hen over jeres ejendom tilhørende Ålykkevej 7B.

I denne afgørelse tager Gribskov Kommune stilling til eksistensen af en trampesti på jeres ejendom i medfør af naturbeskyttelseslovens § 26, stk.1. Kommunen forholder sig alene til naturbeskyttelseslovens regler om offentlighedens adgang, og dermed ikke privatretlige spørgsmål om hævd m.v.

Følgende bilag er vedlagt:

- Bilag 1: Markering af område for trampesti
- Bilag 2: Luftfotogennemgang
- Bilag 3: Fotos fra kommunal besigtigelse
- Bilag 4: Sammenfatning af høringssvar

Afgørelse

Gribskov Kommune træffer hermed afgørelse om, at der har været en trampesti på matr.nr. 20D tilhørende ejendommen Ålykkevej 7B i medfør af naturbeskyttelseslovens § 26, stk. 1¹².

Afgørelsen bliver offentliggjort på Gribskov Kommunes hjemmeside under www.gribskov.dk/afgoerelser den 6. februar 2024. I har mulighed for at klage over afgørelsen, se hvordan under afsnittet "klagevejledning".

Begrundelse for afgørelsen findes på side 7.

¹ § 26 i LBK nr. 1392 af 04/10/2022 (naturbeskyttelsesloven) om regler for offentlighedens adgang i det åbne land.

² Afgørelsen er truffet efter naturbeskyttelseslovens § 65, jf. § 26.



Hvad betyder afgørelsen for jer som lodsejer?

Gribskov Kommune har truffet afgørelse om, at der har været en sti på Ålykkevej 7B som er omfattet af naturbeskyttelseslovens §26, stk. 1. Det fremgår af bestemmelsen, at der skal være åbent for færdsel til fods og på cykel af en sådan sti. Der er ikke åbent for færdsel til den pågældende sti i dag på grund af låger, hegn og forbudsskiltning. Afspærringernes placering fremgår af bilag 1.

I skal på baggrund af afgørelsen senest den 5. marts 2024 (4 ugers frist) genetablere offentlig adgang til stien på jeres ejendom. Offentlig adgang til stien kan genetableres ved eksempelvis at fjerne hegn og låger eller etablere klaplåger i hegnet således at gående og cyklende kan passere langs Esum Å ad trampestien på matr.nr. 20DO. Ved opsætning af låger bør det fremgå ved skiltning, at adgang er tilladt.

Det er muligt at forbyde cykling på stier, hvor cykling medfører særlige problemer, jf. §26, stk. 2. Kommunen vil være indstillet på at tillade et sådant forbud, da stien ikke er egnet til cykling.

I må gerne have skilte der henstiller brugere til at vise hensyn. Eventuelle skilte/piktogrammer skal dog ikke skabe tvivl om man må færdes ad stien til fods.

Vandløbsregulativ til Esum Å

I skal gøres opmærksom på, at Esum Å er et offentligt vandløb som vedligeholdes af kommunen. Bredejere, der grænser op til vandløbet, er pligtige til at tåle eventuelle gener ved udførelse af vandløbsvedligeholdelse. Bygninger af blivende art (faste hegn, konstruktioner m.m.) må ikke, uden vandløbsmyndighedens tilladelse anbringes nærmere end 5 meter fra vandløbets kronekant. For yderligere spørgsmål bedes I kontakte vandløbsmyndigheden vandlob@gribskov.dk.

Mulighed for nedlæggelse af stien

Som følge af jeres breve ifm. høringerne m.m., så er det vores opfattelse, at I ikke ønsker offentlighedens adgang ad stien via jeres grund. I har i jeres breve anført de hensyn der ligger til grund for jeres ønske om at lukke af for stien, herunder hensynet til privatlivets fred, hensynet til jeres erhvervsmæssige benyttelse af ejendommen og hensynet til dyre- og planteliv, og herudover har I oplevet en generende adfærd fra brugerne af stien.

Gribskov Kommune er ikke indstillet på at tillade nedlæggelse af stien med de begrundelser der er anført i afsnittet "Begrundelse for afgørelsen", jf. side 7. Vi vurderer umiddelbart, at trampestien ikke opfylder betingelserne i Naturbeskyttelseslovens §26a til at kunne nedlægges. For endelig afgørelse, kræver det at I sender en egentlig anmodning til Gribskov Kommune med ønske om nedlæggelse af stien, jf. §26a stk. 1.

Klagemulighed

Hvis I er uenige i denne afgørelse har I mulighed for at klage over den til Miljø- og Fødevarerklagenævnet. Se nærmere om hvordan I klager under afsnittet "klagevejledning".

Redegørelse for retsgrundlaget

Det fremgår af naturbeskyttelseslovens § 26, at veje og stier i det åbne land er åbne for færdsel til fods eller på cykel. Ejeren kan ved skiltning efter bestemmelsen i mark- og vejfredslovens § 17 helt eller delvis forbyde færdsel, hvis færdslen er til gene for den erhvervsmæssige udnyttelse af ejendommen eller hvis den i særlig grad generer privatlivets fred, eller hvis der er behov for beskyttelse af plante- og dyrelivet. Adgang sker på eget ansvar.

Efter lovens § 26a, stk. 1 kan nedlæggelse af gennemgående veje og stier, og veje og stier, der fører til nærmere angivne naturområder, tidligst ske 4 uger efter, at ejeren har givet skriftlig meddelelse herom til kommunalbestyrelsen. Kommunalbestyrelsen kan, jf. stk. 3, træffe afgørelse om, at vejen eller stien ikke må nedlægges, såfremt vejen eller stien har væsentlig rekreativ betydning og såfremt der ikke findes eller etableres tilfredsstillende alternative adgangsmuligheder.

Af lovbemærkningerne fremgår, at baggrunden for bestemmelsen var at de eksisterende regler i praksis ikke i tilstrækkeligt omfang sikrede mod nedlæggelse af veje og stier af rekreativ betydning i det åbne land.

Ifølge bemærkningerne skal der ved vurderingen af, om en vej eller sti har væsentlig betydning, ikke alene lægges vægt på, hvor mange der benytter vejen eller stien. Bedømmelsen heraf må bero på en konkret vurdering af den rekreative betydning, de alternative adgangsmuligheder og af de omstændigheder, der ligger til grund for ønsket om nedlæggelse.

Oplysninger om ejendommen

Matrikel nr. 20do er en del af en beboelsesejendom tilhørende Ålykkevej 7B i landsbyen Esrum. Ejendommen er beliggende i byzone. Matriklen udgør et areal på ca. 3800 m² som løber ned til Esrum Å, som er et kommunalt vandløb.

Ejendommen Ålykkevej 7B er ikke omfattet af en lokalplan, men syd for er lokalplan 11.12 "Boligområde øst for Esrum Å" og ellers bymæssig bebyggelse (Esrum) der strækker sig vest for ejendommen.



Figur 1: Luftfoto 2023 med markering af ejendommen Ålykkevej 7B, matr. 20do.

Matriklen grænser mod nord op til fællesarealer tilhørende hhv. Grundejerforeningen Esrum Park (matr. 20a), Klosterparken (matr. 20bm) og Rishavepark (matr. 20bl). Tidligere har der været et renseanlæg på matr. 20a (Esrum renseanlæg), men denne blev nedlagt på et tidspunkt i perioden 1999-2002. Grunden har siden 1974 været ejet af Grundejerforening Esrum Park. Renseanlægget har formodentligt været forsvarligt hegnet, men det kan ikke udelukkes at det har været muligt at passere renseanlægget langs Esrum Å. Med renseanlæggets nedlæggelse, blev der anlagt en underjordisk pumpestation til spildevand på matriklen mod syd (matr. 20dp). Anlægget kan ses på luftfoto, jf. bilag 2. Kommunen købte "gartnergrunden" i 1995. Der blev i 2011 anlagt et regnvandsbassin, og området fremstår i dag som et offentligt tilgængeligt rekreativt areal ejet af Gribskov Forsyning, som overtog grunden fra kommunen i 2010.

Fra matr. 20dp kan man gå direkte ind i skoven "Lunden" mod syd via bro over Esrum Å. Man kan gå fra "Lunden" til Snævret skov langs Esrum Å og via Rishave Park og Rishavevej. Se ruteforløb på figur 2. Den grønne signatur markerer det forløb, som Ålykkevej 7B oplyser, er et alternativt ruteforløb uden om deres grund. Lunden, Esrum Å og Snævret skov er en del af Natura 2000-område Gribskov, Esrum Sø, Esrum Å og Snævret Skov.

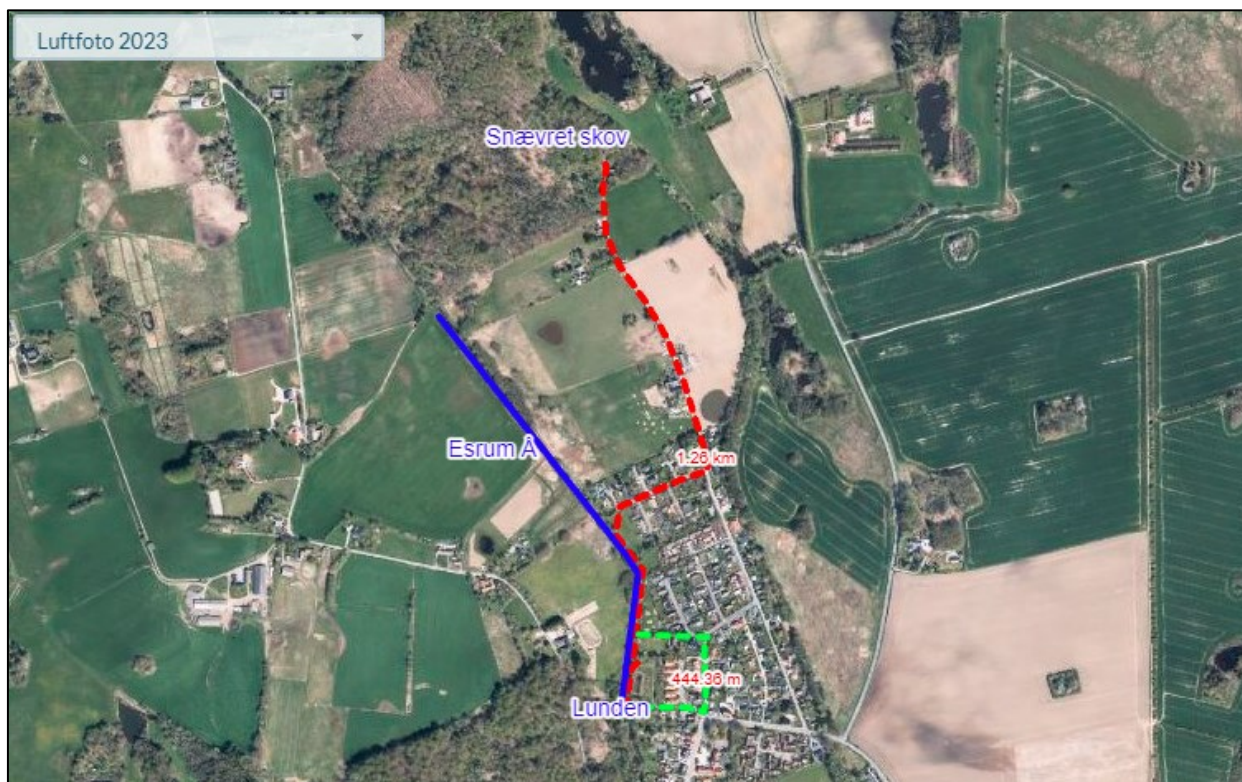

Figur 2: Luftfoto 2023 med indtegnede ruteforløb fra Lunden til Snævret skov (rød stiplede linje). Den grønt stiplede linje markerer alternativt ruteforløb, som oplyst af ejerne af Ålykkevej 7B. Delforløb af Esrum Å er markeret med blå linje.

På den østlige side af Esrum Å er der åbne marker (landbrugsejendomme) og naturarealer uden bymæssig bebyggelse eller øvrig væsentlig samlet bebyggelse af betydning. Se figur 2 ovenfor.

Redegørelse for sagen

Gribskov Kommune har tilbage i januar 2022 modtaget en henvendelse om begrænsning af offentlighedens adgang ad sti der løber på jeres ejendom langs Esrum Å.

I anmeldelsen fremgik det, at man i mange år har kunne færdes langs åen, men at dette ikke længere er muligt fordi der er opsat hegn og aflåste låger på jeres ejendom. Kommunen har modtaget flere henvendelser de seneste år omkring adgangen til stien via jeres grund. I har fået indsigt i disse henvendelser.

I foråret 2022 har I talt med naturmedarbejder Hans Lassen om netop denne anmeldelse. I oplyste, at I ikke ønsker almen færdsel over jeres ejendom.

Besigtigelse

Gribskov Kommune var på besigtigelse den 21. marts 2023 ved naturmedarbejderne Anne-Mette Hüls Dyrmosé og Hans Lassen. Fotos fremgår af bilag 3. Besigtigelsen var med det formål at se adgangsforhold til stien og vurdere om der var tale om åbent land i naturbeskyttelseslovens forstand.

Vi kunne konstatere, at stien var afspærret med aflåste låger, hegn og forbudsskiltning. Vi besigtigede lokaliteten på hhv. sydsiden og nordsiden af matrikel 20do.

Vi fandt også at området må karakteriseres som det åbne land. Ifølge klagenævnspraksis skal en sådan vurdering foretages uafhængigt af, om området er beliggende i byzone, sommerhusområde eller landzone. Afgørende er alene om området faktisk må karakteriseres og opleves som bymæssig bebyggelse eller som åbent land. Stien er beliggende i overgangen mellem bymæssig bebyggelse mod øst (Esrum) og det åbne land vest for Esrum Å. Vi vurderer at arealer omkring stien aktuelt har karakter af og opleves som åbent land og natur. Vi lægger vægt på stiens placering langs Esrum Å samt de åbne landbrugsarealer på vestsiden af åen som strækker sig mod nord, og udsigten til skoven "Lunden" mod syd.

Varsel om påbud og partshøring samt udvidet høring

Gribskov Kommune sendte brev til jer med et varsel om påbud og partshøring den 28. april 2023, hvori vi oplyste, at kommunen agter at træffe afgørelse om, at der har været en trampesti på jeres ejendom i medfør af naturbeskyttelseslovens §26, stk. 1. Svar på partshøringen modtog vi den 4. juni 2023.

Høring

På baggrund af partshøringen fandt Gribskov Kommune det nødvendigt at foretage en udvidet høring af lokale grundejerforeninger, tidligere ejer af Ålykkevej 7B samt Esrum Borgerforening mhp. at få sagen fuldt oplyst.

Der er forskellige erindringer blandt nuværende ejer, foregående ejer og omboende om eksistensen af stien, hvor lang tid trampestien har eksisteret og hvordan den har været benyttet. En række beretningers afsendere med langt tilhørsforhold (bopæl) til området, oplyser at stien har været der siden 70erne. Det er bl.a. nævnt, at stien langs åen har været benyttet til at gå direkte ind i skoven mod syd eller gå til daginstitutionen på Esrum Hovedgade. Den er oplyst at været benyttet ofte (flere gange ugentligt) af områdets beboere. Foregående ejer af Ålykkevej 7B har nævnt, at muligheden for at benytte grunden som sti først blev aktuelt efter nedlæggelse af rensningsanlægget og kommunens overtagelse af gartnergrunden. De opsatte i forløbet et hegn 1-2 meter fra å-kanten og tillod adgang langs åen. Modsætningsvist har de nuværende ejere oplyst, at der har været tale om en privat havegang der har været ulovligt benyttet af lokale. De overtog grunden i 2017/2018, og lukkede af for adgangen til grunden i 2020 pga. gener fra brugerne af stien.

En sammenfatning af høringssvarene fremgår af bilag 4.

Luftfotogennemgang

Gribskov Kommune har gennemgået tilgængelige luftfoto i perioden 1954-2023. Idet de å-nære dele af matriklen tilhørende Ålykkevej 7B i langt overvejende grad er bevokset med træer og høj vegetation, er det ikke muligt entydigt og objektivt at dokumentere hvorvidt der har været en gennemgående trampesti hen over matriklen over en længere årrække. Et udpluk af de gennemgående luftfotos fremgår af bilag 2. Mange ældre luftfotos var i desuden i en ringe kvalitet, som har vanskeliggjort analysen – særligt hvad angår mere detaljerede strukturer som trampestier udgør.

Vi udleder følgende ud fra luftfotogennemgangen:

- Der er spor af færdselsslid i form af linjeformede elementer, nedtrådt vegetation og bar jord på tilstødende fællesarealer løbende i retning mod matr.nr. 20do (fra nord og syd).
- På baggrund af vegetationsdække kan luftfotos ikke i sig selv afgøre, at der har været en trampesti på matr.nr. 20do over en længere årrække.
- Der er sporadiske antydninger af færdselsslid på de å-nære arealer på matr.nr. 20do, herunder i form af nedtrampet vegetation og/eller blottet jord der tyder på færdselsslid samt linjeformede spor der kan udgøre trampestien. Disse observationer er forbundet med en væsentlig usikkerhed pga. vegetationsdække og ringe kvalitet af luftfotos tilbage i tid.

Begrundelse for afgørelsen

Gribskov Kommune vurderer sammenfattende, at det er overvejende sandsynligt, at der har eksisteret en trampesti langs Esum Å hen over matr.nr. 20do, Esum Kloster, Esbønderup.

Kommunen vurderer, at trampestien har eksisteret siden Esum renseanlæg blev nedlagt i perioden 1999-2002. Kommunen vurderer hertil, at det samlede stiforløb har forløbet langs Esum Å fra skoven "Lunden" hen over kommunens arealer (matr. 20dp), videre henover Ålykkevej 7B (matr. 20do), dernæst hen over fællesarealer tilhørende grundejerforeninger, via vejene Rishave Park og Rishavevej og ind i Snævret skov.

Det kan hverken bekræftes eller afvises, at trampestien har eksisteret inden renseanlægget blev nedlagt. På baggrund af høringssvar fra tidligere ejer og kendskab til matriklers ejerskab og benyttelse, vil det være behæftet med stor usikkerhed at afgøre at der har været en egentlig trampesti mens renseanlægget har været i funktion.

Summen af de konkrete beretninger om stien på Ålykkevej 7B, gør, at vi vurderer, at der er en rimelig og begrundet formodning for, at der har været en trampesti, der har været velbenyttet af lokalbefolkningen mindst siden 1999/2002 og frem til 2020 hvor stien blev afspærret af de nuværende ejere.

Kommunen noterer sig, at luftfotos i et vidst omfang understøtter, at der har været en trampesti langs Esrum Å der har forbundet "Lunden" med Snævret skov. Kommunen skal samtidig gøre opmærksom på, at disse luftfotos ikke kan stå alene i vurderingen af om der har været en sti i medfør af naturbeskyttelseslovens § 26 pga. skyggende træer, høj vegetation, luftfotos af ringe kvalitet tilbage i tid samt at man ikke i alle år tydeligt og utvetydigt kan se en sti på tilstødende arealer mod syd og nord.

Kommunens vurdering af området som åbent land

Gribskov Kommune vurderer, at der er tale om åbent land i naturbeskyttelseslovens forstand på hele stistrækningen der forløber langs Esrum Å. Vi lægger vægt på stiens placering langs Esrum Å samt de åbne landbrugsarealer og folde på vestsiden af åen som strækker sig mod nord, og udsigten til skoven "Lunden" mod syd. Kommunen bemærker, at stien er beliggende i byzone ved grænsen til landzone, men oplevelsen af at være i naturen fremfor bymæssig bebyggelse er tydelig for den besøgende, uagtet at der mod vest er boligbebyggelse. Denne vurdering understøttes af flere klagenævnsafgørelser, hvor vurderingen bør tage udgangspunkt i hvorledes området opleves af de mennesker som passerer gennem området, uagtet zonestatus.

Trampestiens påvirkning på privatlivets fred

Gribskov Kommune vurderer, at hensynet til privatlivets fred ikke kan begrunde en nedlæggelse af stien i denne konkrete sag. Kommunen lægger vægt på, at stien ikke går igennem en gårdsplads eller passere tæt ved beboelse (ca. 65+ meter fra sti til beboelsesbygning). Der er desuden mulighed for afskærmende beplantning, såfremt dette måtte ønskes af ejer.

I medfør af klagenævnspraksis skal den offentlige adgang i særlig grad genere privatlivets fred før end at færdsel kan forbydes. Kommunen vurderer at denne sag ikke udgør et sådant tilfælde.

Trampestiens påvirkning på dyre- og planteliv

Gribskov Kommune vurderer, at genåbning af den offentlige adgang til trampestien på matr.nr. 20do ikke vil udgøre en trussel mod naturtilstanden af Natura2000-området, herunder for udpegede habitatnaturtyper og arter. Trampestien vil heller ikke være til gene for det øvrige dyre- og planteliv i området, herunder heller ikke udpegede arter på habitatdirektivets bilag IV. Kommunen lægger vægt på, at en genåbning af trampestien ikke påvirker de hydrologiske forhold og ikke påvirker lys- og skyggeforhold. Kommunen lægger også vægt på, at den rekreative benyttelse (færdsel til fods) er en forudsigelig og lavintensiv aktivitet ad et fast tracé.

Trampestiens påvirkning på den erhvervsmæssige udnyttelse af ejendommen
Gribskov Kommune finder ikke, at hensynet til den erhvervsmæssige udnyttelse af ejendommen, som påberåbt af ejendommens ejer, kan tillægges en sådan vægt at det bør føre til en tilsidesættelse af lokalbefolkningens adgang til stien.

Kommunen lægger vægt på, at benyttelse af stien ikke er uforeneligt med den virksomhed der udøves. Ejendommen benyttes til coachingvirksomhed. Generne ved stien skal være konkrete og direkte for at afspærring af en sti kan begrundes i hensyn til erhvervsvirksomheden (f.eks. hvis en sti forhindrer arbejdet med store landbrugsmaskiner). Denne sag udgør ikke et sådant tilfælde.

Internationale naturbeskyttelsesområder³ og strengt beskyttede arter

Ifølge habitatbekendtgørelsen⁴ skal der foretages en vurdering af om et projekt i sig selv eller i forbindelse med andre planer og projekter kan påvirke et Natura 2000-område eller visse strengt beskyttede arter (bilag IV arter) væsentligt. Kan en sådan påvirkning ikke afvises, skal der foretages en Natura2000-konsekvensvurdering. Konsekvensvurderingen skal afklare, hvorvidt der er en påvirkning og, om tilladelsen kan gives eller ej. Viser vurderingen, at projektet vil skade det internationale naturbeskyttelsesområdes integritet, kan der i udgangspunktet ikke gives tilladelse til det ansøgte.

En række planter og dyr er desuden omfattet af habitatdirektivets bilag IV. De arter, der er på bilaget, er vi forpligtet til at beskytte, uanset om de er registreret inden- eller uden for et Natura 2000-område. Det ansøgte projekt må således ikke forsætligt forstyrre bilag IV-arter i deres naturlige udbredelsesområde eller beskadige eller ødelægger arternes yngle- og rasteområde i arternes naturlige udbredelsesområde.

I de følgende to afsnit foretages en væsentlighedsvurdering af det ansøgte og dennes påvirkning af det nærmeste Natura2000-område(r) samt en vurdering af det ansøgte og dennes påvirkning på bilag IV-arter.

Natura2000 væsentlighedsvurdering

Ovennævnte trampesti er beliggende lige ved Natura 2000-område nr. 133 "Gribskov, Esrum Sø og Snævret Skov". Natura2000-området har et samlet areal på 8.751 ha, hvoraf de 1.792 ha er vandflade i søerne. Størstedelen af Natura 2000-området er statsejet (7.039 ha, inkl. Gribskov og Esrum Sø).

Natura 2000-området er specielt udpeget for at beskytte skovtyper på både næringsrig, næringsfattig, våd og tør bund og fugle tilknyttet især skov. I området findes en del større og mindre fredede arealer, der tilsammen omfatter ca. 280 ha.

³ Natura 2000 områder er et netværk af beskyttede naturområder udpeget i EU regi.

⁴ Gældende bekendtgørelse om udpegning og administration af internationale naturbeskyttelsesområder samt beskyttelse af visse arter

Udpegningsgrundlaget for Natura 2000-området fremgår af nedenstående tabeller, der stammer fra Natura 2000-områdets Basisanalyse 2022-2027. Naturtyper markeret med * i tabellen er prioriterede naturtyper.

Udpegningsgrundlag for Habitatområde nr. 117		
Naturtyper:	Søbred med småurter (3130)	Kransnålalge-sø (3140)
	Næringsrig sø (3150)	Brunvandet sø (3160)
	Vandløb (3260)	Tør hede (4030)
	Kalkoverdrev* (6210)	Surt overdrev* (6230)
	Tidvis våd eng (6410)	Urtebræmme (6430)
	Højmose* (7110)	Hængesæk (7140)
	Kildevæld* (7220)	Rigkær (7230)
	Bøg på mor (9110)	Bøg på muld (9130)
	Ege-blandskov (9160)	Stilkege-krat (9190)
	Skovbevokset tørvemose* (91D0)	Elle- og askeskov* (91E0)
Arter:	Grøn buxbaumia (1386)	Stor kærguldsmed (1042)
	Skæv vindelsnegl (1014)	Sumpvindelsnegl (1016)
	Bæklampret (1096)	Stor vandsalamander (1166)

Udpegningsgrundlag for Habitatområde nr. 190		
Naturtyper:	Kransnålalge-sø (3140)	Næringsrig sø (3150)
	Brunvandet sø (3160)	Vandløb (3260)
	Surt overdrev* (6230)	Tidvis våd eng (6410)
	Urtebræmme (6430)	Kildevæld* (7220)
	Rigkær (7230)	Bøg på mor (9110)
	Bøg på muld (9130)	Ege-blandskov (9160)
	Elle- og askeskov* (91E0)	
Arter:	Sumpvindelsnegl (1016)	Bæklampret (1096)
	Flodlampret (1099)	Stor vandsalamander (1166)

Tabellen viser naturtyper og/eller arter på udpegningsgrundlag for Natura 2000-området. Tal i parentes henviser til de talkoder, som benyttes for naturtyper og arter fra habitatdirektivets bilag 1 og 2. * angiver, at der er tale om en prioriteret naturtype.

Udpegningsgrundlaget er gennemgået i 2018-21. Kalkoverdrev (6210) er ikke tilstede i habitatområde H117. Surt overdrev (6230) og bøg på mor (9110) er ikke tilstede i habitatområde H190. De nævnte naturtyper gennemgås derfor ikke yderligere.

Udpegningsgrundlag for Fuglebeskyttelsesområde nr. 108		
Fugle:	Havørn (Y)	Fiskeørn (Y)
	Rød glente (Y)	Rørhøg (Y)
	Hvøpsevåge (Y)	Plettet rørvagtel (Y)
	Isfugl (Y)	Sortspætte (Y)
	Hedelærke (Y)	Rødrygget tomskade (Y)

Tabellen viser fugle på udpegningsgrundlaget. I parenteserne står "T" for trækfugl og "Y" for ynglefugl.

Trampestien er beliggende ved Esrum Å (naturtype 3260) og tilknyttet urtebræmme (naturtype 6430), dog ikke inden for registreringen. Urtebræmmer (6430) er domineret af høje urter og forekommer på fugtig og næringsrig bund langs vandløb eller skyggende skovbryn. Disse er kortlagt i den vestlige del omkring Pøle Å og i den nordlige del i Snævret omkring Esrum Å og Keldsø Å.

Benyttelse af trampestien langs Esrum Å vurderes at have en neutral påvirkning på naturtypernes tilstand.

Det vil typisk være spærringer i vandløbet eller uhensigtsmæssig ændring i hydrologien (kunstig afvanding med grøfter, dræn eller pumper), som kan føre til ændring i vegetationen og dermed naturtypen. Der foregår heller ikke uhensigtsmæssig sedimentation i vandløbet som følge af trampestien, som kan skade vandløbet.

Gribskov Kommune vurderer sammenfattende, at genåbning af trampestien ikke påvirker Natura2000-området væsentligt.

Vi lægger vægt på, at der *ikke* fældes træer af hensyn til stiforløbet og at de hydrologiske forhold ikke ændres. Det ansøgte påvirker derfor ikke habitatnaturtypens konkrete strukturparametre eller naturkvalitet, hverken konkret eller diffust.

Gribskov Kommune vurderer derfor, at denne afgørelse ikke vil medføre forringelse eller væsentlig forstyrrelse af de beskyttede naturtyper i det internationale naturbeskyttelsesområde. Det ansøgte vil ikke ødelægge eller beskadige leve- eller voksesteder for de arter, der indgår i udpegningsgrundlaget.

Påvirkning af strengt beskyttede arter (bilag IV arter)

Gribskov Kommune har screenet området for bilag IV-arter ved opslag i Danmarks Naturdata (<https://naturdata.miljoportal.dk/>).

Der er ikke registreret bilag IV-arter i nærheden af det ansøgte. Der er registreret flere flagermus-arter 500+ meter syd for Ålykkevej 7B. Derudover ved man at Bæklampretten er i Esrum Å-systemet. Men det vurderes, at det ansøgte har en neutral påvirkning på den økologiske funktionalitet af disse bilag IV-arter. Lokaliteten for trampestien udgør ikke et oplagt levested for begge beskyttede arter og der skal ikke rives bygninger ned eller fældes træer som følge af denne afgørelse. Det ansøgte vurderes derfor ikke at påvirke leve- og rastelokaliteter for flagermus.

Gribskov Kommune vurderer derfor sammenfattende, at denne afgørelse ikke vil påvirke den økologiske funktionalitet af bilag IV-arter negativt.

Påvirkning af fugles yngle- og rastemuligheder

Kommunen vurderer desuden, at genåbning af adgang til trampestien (færdsel til fods) er en forudsigelig og lavintensiv aktivitet ad et fast tracé, som ikke bibringer en væsentlig yderligere forstyrrelse for fuglene i området end den eksisterende rekreative anvendelse af lokalområdet nord og syd for matr. 20do.

Eventuelle spørgsmål til afgørelsen

Hvis I har spørgsmål til afgørelsen, er I velkomne til at kontakte Anne-Mette Hüls Dyrmosé via e-mailadresse: natur@gribskov.dk eller via digital post.

Med venlig hilsen

Anne-Mette Hüls Dyrmosé

Naturforvalter

Center for Teknik og Borgerservice

Natur, Vand og Vej

Gribskov Kommune

Rådhusvej 3, 3200 Helsingør

Telefon: 72 49 60 00

Orientering om afgørelsen sendes også til:

- Miljø- og fødevareministeriet, Miljøstyrelsen (mst@mst.dk)
- Miljø- og fødevareministeriet, Naturstyrelsen Nordsjælland (nsj@nst.dk)
- Danmarks Naturfredningsforening, lokal (dngribskov-sager@dn.dk)
- Danmarks Naturfredningsforening, landsdækkende (dn@dn.dk)
- Friluftsrådet Kreds Nordsjælland (nordsjaelland@friluftsradet.dk)
- Friluftsrådets hovedkontor (adgang@friluftsradet.dk)
- Dansk Ornitologisk Forening, lokal (gribskov@dof.dk)
- Dansk Ornitologisk Forening, landsdækkende (natur@dof.dk)
- Dansk Botanisk Forening (kontor@botaniskforening.dk)
- Sportsfiskerforbundet (post@sportsfiskerforbundet.dk)
- Museum Nordsjælland (post@museumns.dk)

Klagevejledning

Afgørelsen kan påklages til Miljø- og Fødevarerklagenævnet. Hvis der bliver klaget over afgørelsen, vil du blive orienteret med det samme.

Klageberettigede

De der kan klage efter Naturbeskyttelsesloven er:

- Adressaten for afgørelsen
- Ejeren af ejendommen
- Offentlige myndigheder
- Lokale foreninger og organisationer, som har en væsentlig interesse i afgørelsen
- Landsdækkende foreninger og organisationer, hvis hovedformål er beskyttelse af natur og miljø
- Landsdækkende foreninger, som efter deres formål varetager væsentlige rekreative interesser, når afgørelsen berører sådanne interesser

Klagefrist

Klagen skal være indgivet skriftligt i Klageportalen inden 4 uger efter dato på afgørelsen og offentliggørelse. Offentliggørelsen sker på Gribskov Kommunes hjemmeside <https://gribskov.dk/afgoerelser> **den 6. februar 2024.**

Klagemyndighed

Klagemyndighed er Miljø- og Fødevarerklagenævnet. Du kan klage via Klageportalen, som du finder et link til på forsiden af www.naevneneshus.dk. Du logger på med MIT-ID. Klagen sendes gennem Klageportalen til den myndighed, der har truffet afgørelsen.

Mulighed for klage uden om Klageportalen

Miljø- og Fødevarerklagenævnet skal som udgangspunkt afvise en klage, der kommer uden om Klageportalen, hvis der ikke er særlige grunde til det. I særlige tilfælde kan du dog klage uden om Klageportalen.

De særlige forhold, som kan begrunde en undtagelse fra kravet om at klage via Klageportalen er f.eks. borgere med særlige handicap, såvel kognitiv som fysisk funktionsnedsættelse samt demens. Det gælder også borgere, der mangler digitale kompetencer, visse socialt udsatte borgere, borgere med psykiske lidelser, borgere med sprogvanskeligheder, hvor hjælp og vejledning fra myndigheden eller nævnet ikke konkret vurderes at være en egnet løsning.

Hvis du tilhører en af de nævnte grupper og trods vejledning på Klageportalens hjemmeside ikke har mulighed for at bruge Klageportalen, kan du aflevere din klage til den myndighed, der har truffet afgørelsen. Du skal begrunde din anmodning om fritagelse for brug af Klageportalen. Hvis du er fritaget for at bruge digital post af din kommune, bedes du oplyse dette i din anmodning. Myndigheden sørger for at sende din anmodning videre til Miljø- og Fødevarerklagenævnet, som i

hvert enkelt tilfælde vurderer, om der foreligger særlige forhold, der gør, at du kan blive fritaget for at bruge Klageportalen.

Du får besked fra Miljø- og Fødevarerklagenævnet, om din anmodning kan imødekommes.

Gebyr

Når du klager, skal du betale et gebyr på 900,- kr. for borgere og 1.800,- kr. for virksomheder, organisationer og offentlige myndigheder. Du betaler gebyret med betalingskort i Klageportalen.

Det er en betingelse for Miljø- og Fødevarerklagenævnets behandling af din klage, at du indbetaler ovennævnte gebyr. Klagen bliver først sendt videre, når gebyret er betalt, og du har endeligt godkendt din klage.

Gebyret tilbagebetales, hvis 1) du får helt eller delvis medhold i din klage, 2) den påklagede afgørelse ændres eller ophæves, eller 3) klagen afvises (som følge af overskredet klagefrist, manglende klageberettigelse eller fordi klagen ikke er omfattet af nævnets kompetence).

Yderligere vejledning om gebyrordningen samt mulighed for at klage udenom Klageportalen i særlige tilfælde kan findes på www.naevneneshus.dk

Eventuel domstolsprøvelse

Hvis sagen ønskes indbragt til afgørelse for domstolene, skal dette ske inden 6 måneder, fra afgørelsen er offentliggjort⁵.

⁵ jf. Naturbeskyttelseslovens § 88